



# Ghidul 2020 Studentului 2021



Salută fără îmbrățișări  
sau strângerea mâinilor!



Folosește dezinfectant  
în incinta clădirii!

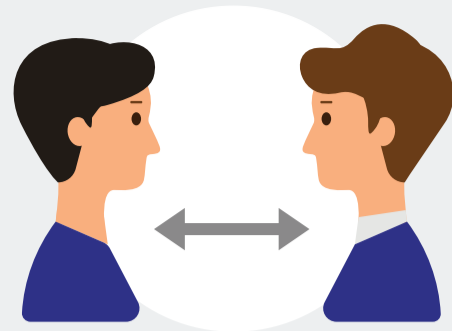

Păstrează distanța de  
minim 1m între persoane!



**MASCA DE PROTECȚIE  
ESTE OBLIGATORIE!**



# MĂSURI DE PROTECȚIE ÎMPOTRIVA COVID-19



**Spală-te cât mai des pe mâini, minim 20 de secunde!**

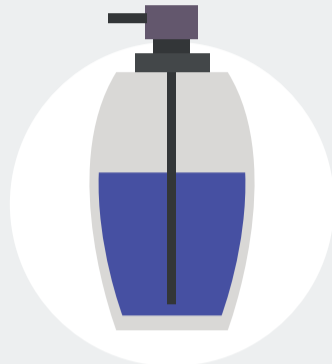

**Folosește întotdeauna săpun!**

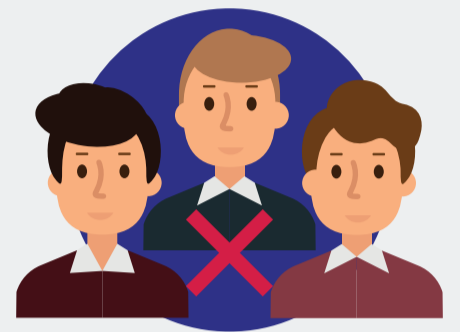

**Evită spațiile aglomerate!**



**Salută fără îmbrățișări sau strângerea mâinilor!**



**Folosește dezinfectant!**

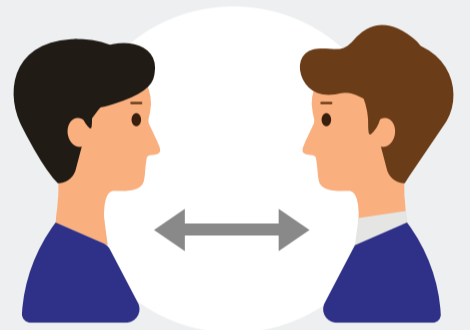

**Păstrează distanța de 1m între persoane!**

## Fii precaut și...

**Spală-te/dezinfectează-te** pe mâini, minim 20 de secunde, înainte de a pune mâna pe mască;

**Verifică masca** să nu aibă rupturi sau găuri;

Identifică **partea de sus**, care trebuie să aibă banda metalică sau **marginea tare**;

Ai grijă ca **partea colorată** a măștii să fie **spre exterior**;

**Acoveră nasul, gura și bărbia;**

Potrivește masca pe față **fără a lăsa spații libere** pe laterale;

**Evită să atingi masca;**

Scoate masca apucând-o de barete;

Ține masca departe de tine și de suprafețe în timp ce o scoți;

După folosire, aruncă imediat masca, **într-un coș cu capac**;

Spală-te/dezinfectează-te pe mâini după ce arunci masca.

## De asemenea...

**Nu folosi o mască ruptă sau umedă;**

**Nu purta masca sub bărbie;**

**Nu purta masca sub nas;**

Nu purta o mască prea largă;

**Nu atinge partea din față** a măștii;

**Nu scoate masca pentru a vorbi cu cineva** sau pentru a face altceva ce necesită reatingerea măștii;

Nu-ți lăsa masca la îndemâna altor persoane;

Nu refolosi masca;

**Nu schimba masca cu altă persoană.**





# PREZINȚI SIMPTOME COVID-19?

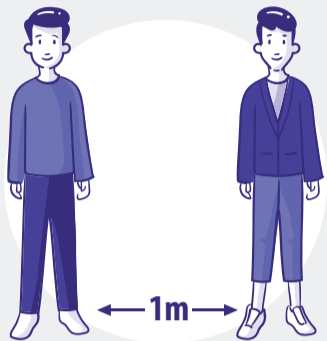

**Evită contactul  
cu alte persoane!**



**Izolează-te de urgență  
în casă!**



**Anunță medicul  
tău de familie!**

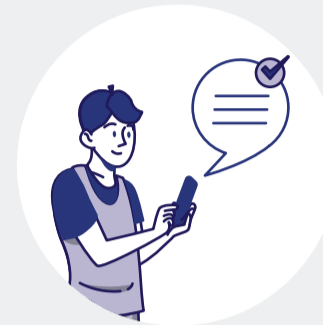

**Anunță secretariatul  
facultății și  
administratorul căminului!**





# AI COVID-19?

**Principalele semne la care trebuie să fi atent.**

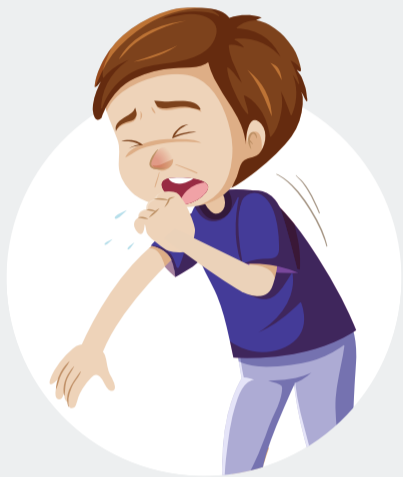

**Tuse**



**Febră**



**Respirație  
îngreunată**



**Dureri de cap**



**Strănut**

**În cazul în care prezinți aceste simptome, urmează pașii:**

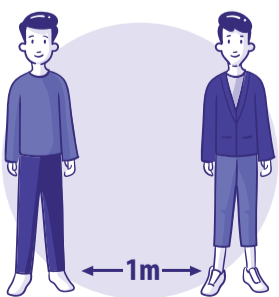

**Evită contactul  
cu alte persoane!**



**Izolează-te de urgență  
în casă!**



**Anunță medicul  
tău de familie!**



**Anunță secretariatul  
facultății și  
administratorul căminului!**

## ...beneficiile studentului UPT:

### Biblioteca Centrală a Universității Politehnica Timișoara

Una dintre cele mai moderne biblioteci din țară, BCUPT pune la dispoziția studenților o serie de **facilități și servicii gratuite** precum:

- săli de lectură la fiecare etaj, dispuse în spații deschise, închise sau flexibile;
- sală de lectură deschisă 24/7;
- 5 săli studiu grup dispuse câte două la etajele 2 și 3, respectiv una la etajul 4;
- copy center care include echipamente amenajate la fiecare etaj cu posibilitate de tipărire de tip "follow me";
- sistem de auto-împrumut/restituire aflat la etajul I, având posibilitatea de restituire 24h;
- zonă I-Tech cu 100 de calculatoare, la etajul 4;
- spații de loisir;
- wi-fi în întreaga clădire.



## Legitimația de student UPT

În calitate de student vei beneficia de legitimație UPT, sub forma de card inteligent, care îți oferă accesul în diverse locații UPT și dreptul de a utiliza o serie de resurse din cadrul Universității Politehnica Timișoara.

Legitimația UPT îți oferă posibilitatea de a accesa:

- sala de lectură 24h din cadrul bibliotecii în afara programului de lucru (la jumătate de oră după închiderea bibliotecii);
- bazinele de înot din cadrul Bazei Sportive 2 UPT;

De asemenea, această legitimație este necesară pentru a putea:

- împrumuta cărți de la bibliotecă;
- tipări/scana / multiplica documente la tarife preferențiale folosind multifuncționalele din incinta bibliotecii.

Informații utile privind eliberarea și utilizarea legitimațiilor:

- conțin informații de bază despre student și poza studentului;
- legitimațiile se eliberează la Biblioteca Centrală UPT, punctul informații, în baza carnetului de student vizat la zi. Poza se face la eliberarea cardului. Programarea pentru eliberarea cardului (în primele luni de la începerea anului universitar) se face pe **<http://www.library.upt.ro/card/>**;
- accesul la sala 24h este activat odată cu eliberarea legitimației;
- accesul la bazinele UPT se face pe baza de legitimație și amprență (stocată pe card) și este activat la Baza Sportivă 2 – birou administrație, în baza carnetului de student vizat la zi și a unei adeverințe medicale care să ateste că studentul este apt pentru înot și nu are boli de piele;
- cardul se eliberează gratuit și nu este transmisibil, folosirea abuzivă a acestuia ducând la limitarea accesului sau anularea acestuia;
- în caz de pierdere, furt sau deteriorare fizică a cardului, acesta se anulează și se eliberează un alt card contra sumei de 20 lei, reluându-se cele de mai sus;
- cardul se returnează la încheierea activității în UPT la bibliotecă pentru a obține viza de lichidare.

## Contul de student UPT

Vei beneficia de cont de student, care înseamnă, pe lângă o casuță de e-mail:

- calculatoarele din cadrul Bibliotecii Centrale UPT, cu acces la internet și resurse UPT;
- rețeaua Wifi Eduroam, disponibilă în cele mai multe din locațiile UPT;
- Microsoft Office 365;
- avizierul electronic al studenților UPosT.

O365 îți este oferit în baza licențelor O365 Pro Plus, principalele facilități fiind următoarele:

1.  Ai întotdeauna cea mai recentă versiune de Office;

2.  Office – instalează suita Office completă pe computere PC și Mac, pe tablete Windows, iPad® și Android™, precum și pe majoritatea dispozitivelor mobile. Ai posibilitatea de a instala Office pe 5 dispozitive (PC sau Mac, tablete, telefoane);

3.  Stocare – OneDrive pentru business oferă spațiu de stocare în cloud, care poate fi accesat de oriunde. Poți partaja cu ușurință aceste documente și le poți sincroniza cu fișiere stocate pe dispozitivele tale (instalând One drive);

4.  Office online – creezi și editezi documente Word, OneNote, PowerPoint și Excel dintr-un browser;

5.  Comunicare – prin Skype for business poți comunica cu colegii tăi, trimite fișiere, partaja ecranul și ține conferințe.

Informații utile privind livrarea și utilizarea conturilor:

- datele conturilor sunt livrate de către secretariate la începerea anului universitar. Aceste date sunt folosite pentru toate aplicațiile descrise mai sus;

- autentificarea se face pe <http://mail.upt.ro>. Din această interfață web se poate folosi întreaga gamă de aplicații O365 online și se pot accesa linkurile necesare pentru a descărca și instala aplicațiile pe dispozitivele dumneavoastră;

- dacă dorești să faci un bookmark pentru această interfață web, trebuie să faci bookmark la adresa <http://mail.upt.ro>.





Conectati-va folosind contul UPT

Conectare

[Schimbare parola](#)

**NU** face bookmark la adresa lungă care apare după ce se face redirectarea de la **mail.upt.ro**, deoarece aceasta este o adresă creată dinamic!!!

- te rugăm să schimbi parola folosind portalul **http://password.upt.ro/pwm**. Autentificarea pe acest portal se face cu adresa ta de e-mail și parola de la contul tău. De asemenea, te rugăm să completezi cu atenție întrebările de la secțiunea „Setup Password Responses” care îți permit să îți resetezi singur(ă) parola în caz că o uiți;
- te rugăm să folosești o parolă din minim 8 caractere, conform instrucțiunilor de pe portal;
- resetarea ulterioară a parolelor se face folosind întrebărilor de securitate descrise mai sus sau la secretariat;
- redirectionarea căsuței de e-mail către alt cont nu este recomandată.

## **UPOST – Căsuța Poștală a studenților UPT**

UPoST reprezintă un instrument de difuzare a informațiilor despre evenimente, carieră, burse de studiu în străinătate și alte aspecte de interes pentru voi. La fiecare postare, în funcție de categoria anunțului, vei primi, în mod automat, un e-mail de semnalizare, transmis pe adresa **@student.upt.ro**.

**Campusul Virtual al UPT ([www.cv.upt.ro](http://www.cv.upt.ro)) este un mediu educațional online de suport academic pentru toate facultățile UPT și pentru învățământul la distanță.**

**Centrul ID/IFR și e-Learning (CeL) a dezvoltat Campusul Virtual al UPT, mediu educațional online de suport academic pentru toate facultățile UPT și pentru învățământul la distanță.**

**Platforma de campus virtual vine în sprijinul studenților actuali. Campusul Virtual reprezintă o interfață de comunicare între administrație, profesori și studenți și o bază pentru interacțiunea nemijlocită între profesori și studenți.**

**Campusul Virtual oferă conturi personalizate pentru administrație, profesori și studenți (cu păstrarea conturilor de email existente), structură personalizată pentru fiecare specializare și posibilitatea introducerii materialului de curs și/sau seminar/laborator/proiect în spațiul atașat cursului. Dintre avantajele acestui mod de lucru putem enumera: suport online, constant și continuu, academic și de comunicare, unelte de comunicare, unelte de susținere/desfășurare/predare a activității, îmbunătățirea activității academice precum și implicarea și motivarea studenților.**

**Informații suplimentare Campus Virtual UPT**

**Pentru informații suplimentare, vă rugăm să contactați echipa CeL, folosind adresa de e-mail: [suport@cv.upt.ro](mailto:suport@cv.upt.ro)**

## Baze sportive – Activitatea sportivă în UPT

**Baza sportivă 1** poate fi găsită în imediata vecinătate a facultăților de Mecanică, Construcții sau a grupului Electro și a noii biblioteci și pune la dispoziție următoarele facilități:

- un teren de fotbal cu gazon;
- o pistă de atletism;
- două terenuri de minifotbal cu gazon sintetic cu posibilitate de acoperire iarna;
- o sală de culturism.



**Baza Sportivă 2** se află pe strada Diaconu Coresi, după stadionul Dan Păltinișanu și dispune de:

- o sală multifuncțională (baschet, volei, tenis de câmp);
- un bazin de înot acoperit;
- un bazin de inot în aer liber;
- patru terenuri de tenis de câmp cu nocturnă;
- o sală de fitness;
- două terenuri de baschet;
- două terenuri de handbal/minifotbal;
- două terenuri de fotbal cu gazon;



## Cămine

Un loc de cazare în unul din căminele UPT:21C – cămin de tip apartamente cu camere de 5 locuri.

Unul dintre avantajele cazării în cămin este accesul gratuit la **internet**. Pentru a-ți funcționa internetul trebuie să faci următorii pași:

### 1) Accesați iconita de internet din toolbars

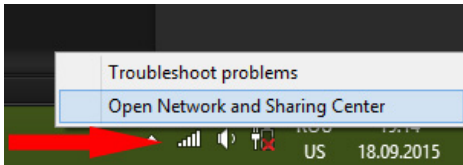

### 2) Accesați Connections Links cum arată în următoarea imagine

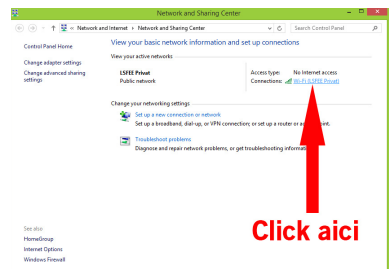

### 3) Accesați Properties cum arată în imagine

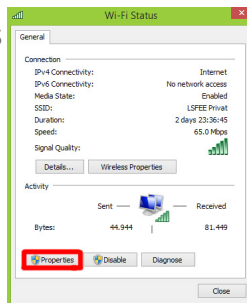

### 4) Apoi Dublu Click pe Internet Protocol Version 4 (TCP/IPv4)

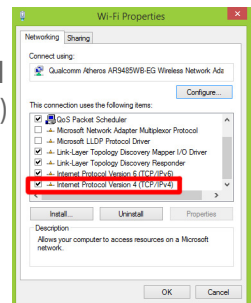

### 5) Bifați "Use the following IP address" și "Use the following DNS server addresses":

În căsuța cu **numărul 1** scrieți cifra „10”.

**Numărul 2** – Trebuie completat cu numarul căminului, spre exemplu căminul 22 are 22, dar căminul 1MV si 2MV au 31, respectiv 32, iar căminele C1, C2, C4, C7 trebuie să intrebi administratorul de rețea al căminului pentru a pune ce trebuie în aceasta căsuță.

**Numărul 3** – Este range ip, și trebuie completat cu cifre de la 1 la 255, să nu fie la fel in ambele, spre exemplu cum este in imagine, și nimeni din cameră sau cămin sa nu aibe la fel pentru că apare Conflict IP și nu va funcționa internetul.

**Numărul 4** – Completat cum arată în imagine 255.255.0.0.

**Numărul 5** – La fel ca la numărul 1 doar ca ultimele 2 trebuie sa fie 1 (10.22.1.1) , 22 trebuie din nou pus în funcție de căminul în care stați.

**Numărul 6** – De obicei nu trebuie completat, dar dacă administratorul de rețea de la căminul vostru a pus in DNS il scrieți pe cel pe care vi-l spune el.

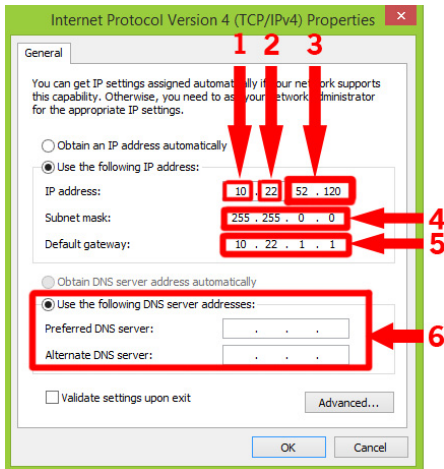

**6)** Apoi vă întoarceți înapoi „Network Sharing Center” și accesați Internet Options

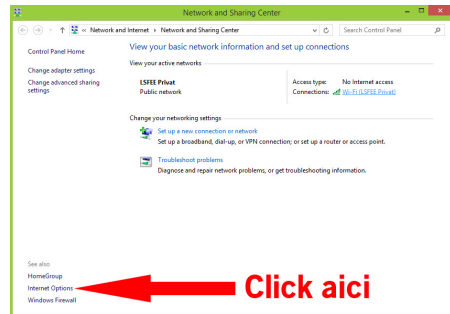

**7)** Intrați la Connections, iar apoi click pe LAN settings

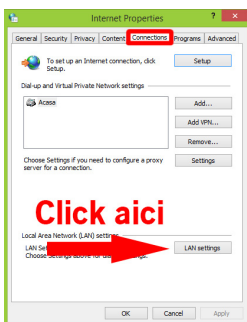

**8)** Bifați “Use a proxy server for your LAN(These settings will not apply to dial-up or VPN connections)” și “Bypass proxy server for local addresses”

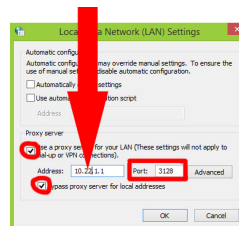

**Address:** 10.22.1.1, din nou 22 trebuie schimbat cu căminul in care stați.

**Port:** 3128, este același oriunde ați locui, este port universal.

## Cantina UPT

Meniuri avantajoase la **Fast Food C1** (la parterul Restaurantului Universitar Politehnica) sau **Fast Food 1 MV** (la parterul căminului cu același nume). Ca student al UPT poți servi masa la preț redus, însă doar dacă cumperi pachetul de minim 5 cartele de masă de la administrația căminelor UPT sau direct de la Cantina UPT, unde trebuie să prezinți carnetul de student.



## Policlinica Studențească

Poți beneficia de controale medicale, consultații, tratamente gratuite, servicii de medicină generală, stomatologie, ORL, dermato-venerologie, interne, ginecologie, oftalmologie, recoltare analize de laborator, planning familial. Policlinica este situată în Complexul Studențesc.

### Adresă:

Complexul Studențesc, Aleea Studenților nr.1. **Contact:**  
Informații și programări: tel. 0256 - 404360. În circuitul intern: tel.4360

email: [policlinicastudenteasca@yahoo.com](mailto:policlinicastudenteasca@yahoo.com)

## Burse

Dacă în urma notelor primite ai reușit să obții o medie mare , ai dreptul la bursă. Mai exact, tipurile de burse acordate de UPT sunt:

- Burse de performanță;
- Burse de merit;
- Burse de studiu;
- Burse sociale;
- Burse și ajutoare sociale speciale.

## Tabere studențești

Poți beneficia de un loc în tabără dacă ești integralist. Ministerul Educației și Cercetării Științifice alocă tabere pentru studenții cu rezultate bune la învățătură în fiecare vară. Locurile sunt împărțite pe serii, de-a lungul vacanței de vară, atât la mare, cât și la munte.

## Reducere pentru transport

Dacă la sfârșit de săptămână banuții nu îți sunt suficienți ca să ajungi acasa, trebuie să știi ca, student fiind, beneficiezi de 50% reducere pentru transportul feroviar. Tot ce trebuie să faci este să ai legitimația de călătorie vizată. De asemenea, ai reducere 100% pentru transportul în comun cu cardul OmniPass. Informează-te la punctele de vânzare de bilete cum poți intra în posesia acestui card.

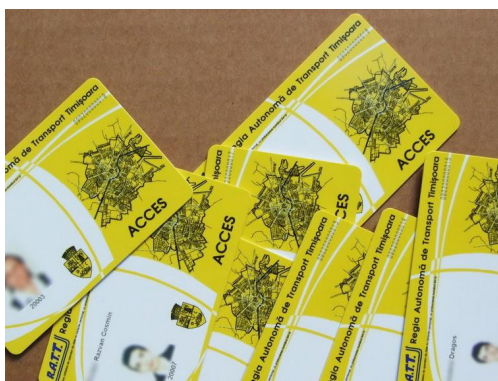

## Tutoriat

Universitatea Politehnică Timișoara te sprijină în procesul de adaptare în comunitatea universitară și contribuie la dezvoltarea ta profesională. Află de la decanul de an care este cadrul didactic desemnat pentru a te îndruma. Orice neclaritate ai avea, tutorele îți stă la dispoziție cu răspunsurile de care ai nevoie. În cazul în care tutorele sau decanul de an nu te pot ajuta, următorul pas este să te adresezi conducerii facultății. Împreună se poate găsi o soluție la orice problemă. Conducerea universității va fi implicată doar în cazuri excepționale.

Centrul Consiliere și Orientare în Carieră (CCOC) este o structură a Universității Politehnica Timișoara (UPT) care are misiunea de a asigura legături și interacțiuni eficiente între UPT, studenți, absolvenți și companii în vederea oferirii a diverse oportunități prin activități specifice de consiliere și orientare în carieră.

## Servicii oferite de CCOC:

- informarea studenților și a absolvenților asupra oportunităților de carieră prin căile de comunicare ale CCOC;
- consilierea studenților în diverse probleme;
- consiliere psihologică;
- evaluare aptitudinală;
- **Zilele Carierei;**
- traininguri;
- seminarii;
- workshopuri;
- identificare de oportunități pentru studenții și absolvenții UPT;
- prezentări de companii;
- prezentări de oferte ale companiilor prin căile de informare ale CCOC (locuri de muncă, stagii de practică, colaborări, burse private, proiecte de diplomă);
- monitorizarea inserției absolvenților pe piața muncii și prezentarea de statistici în acest sens conducerii universității și facultăților;
- promovarea ofertei educaționale a UPT atât în țară cât și în străinătate;
- generarea de diverse materiale suport pentru studenți: ghidul studentului, ghid de informare și orientare în carieră, diverse broșuri și pliante;
- generarea de materiale pentru promovarea ofertei educaționale a UPT în rândul liceenilor;
- excursii de studiu sau de informare (la diverse companii/instituții, instituțiile Uniunii Europene, ș.a.);
- dezvoltarea de programe europene în sprijinul studenților și absolvenților UPT ;



- gestionarea unor programe precum: Euro 200, tabere studențești, burse și ajutoare sociale speciale;
- gestionarea unei baze de date cu CV-uri ale studenților UPT în vederea prezentării acestora către companiile interesate;
- menținerea legăturii cu mediul societal în sensul intermedierei legăturii între acesta cu studenții și universitatea pentru a identifica diverse oportunități, dar și pentru a prezenta oferta de specialiști a UPT și totodată competențele acestora.

### **Sediul CCOC:**

Rectoratul UPT, Piata Victoriei, Nr.2, Etaj I, Sala 115  
300006, Timișoara, Jud. Timiș, România

### **Contact:**

E-mail: [ccoc@upt.ro](mailto:ccoc@upt.ro)

Website: [www.cicoc.upt.ro](http://www.cicoc.upt.ro)

Telefon: **0256 40 31 64 / 0256 40 31 44**

Facebook: **CCOC UPT** – pagina centrului

**Voluntarii CCOC** – pagina voluntarilor

### **Căi de informare ale CCOC:**

- site-ul CCOC: [www.ccoc.upt.ro](http://www.ccoc.upt.ro);
- grupurile de facebook:  
**Universitatea Politehnica Timisoara;**  
**Info CCOC UPT;**  
**Oferte de cariera pt. studentii si absolventii Politehnicii;**
- newsletterul sau grupul de informare al UPT pentru studenți – te poți înscrie transmițând un e-mail la adresa [ccoc@upt.ro](mailto:ccoc@upt.ro) - cu mențiunea – doresc să primesc newsletter-ul CCOC;
- afișe, pliante, standuri, prezentări.

### **Găsești CCOC și în facultatea ta:**

În fiecare facultate, CCOC este reprezentat prin Oficiul de Consiliere a Studenților. Intră pe pagina [www.ccoc.upt.ro](http://www.ccoc.upt.ro), secțiunea oficii sau echipa CCOC și găsește coordonatele oficiului din facultatea ta!

### **FII ȘI TU VOLUNTAR CCOC!**



## ...structura anului universitar 2020-2021:

### SEMESTRUL I

21.09.2020 - 18.12.2021	<b>PREDARE</b>	<b>13 săptămâni</b>
19.12.2020 - 03.01.2021	<b>VACANȚĂ</b>	<b>2 săptămâni</b>
04.01.2021 - 10.01.2021	<b>PREDARE</b>	<b>1 săptămână</b>
11.01.2021 - 31.02.2021	<b>SESIUNE 1 (programarea 1)</b>	<b>3 săptămâni</b>
01.02.2021 - 07.02.2021	<b>VACANȚĂ</b>	<b>1 săptămână</b>
08.02.2021 - 21.02.2021	<b>SESIUNE 2 (programarea 2)</b>	<b>2 săptămâni</b>

### SEMESTRUL II

1. Pentru anii de studii: I - III (neterminali), I-V Arhitectură și I Master

15.02.2021 - 30.04.2021	<b>PREDARE</b>	<b>11 săptămâni</b>
01.05.2021 - 09.05.2021	<b>VACANȚĂ</b>	<b>1 săptămână</b>
10.05.2021 - 30.05.2021	<b>PREDARE</b>	<b>3 săptămâni</b>
31.05.2021 - 20.06.2021	<b>SESIUNE 3 (programarea 1)</b>	<b>3 săptămâni</b>
21.06.2021 - 04.07.2021	<b>SESIUNE 4 (programarea 2)</b>	<b>2 săptămâni</b>

2. Pentru anii de studii terminali: IV, III, Informatică, Științe administrative, Traducere-interpretare, Comunicare și relații publice și Mobilier și amenajări interioare

15.02.2021 - 04.04.2021	<b>PREDARE</b>	<b>7 săptămâni</b>
05.04.2021 - 18.04.2021	<b>SESIUNE 3 (programarea 1)</b>	<b>2 săptămâni</b>
19.04.2021 – 30.04.2021	<b>ELABORARE LUCRARE DIPLOMĂ/LICENȚĂ</b>	<b>2 săptămâni</b>
01.05.2021 – 09.05.2021	<b>VACANȚĂ</b>	<b>1 săptămână</b>
10.05.2021 - 13.06.2021	<b>ELABORARE LUCRARE DIPLOMĂ/LICENȚĂ</b>	<b>5 săptămâni</b>
14.06.2021 - 25.06.2021	<b>SUSȚINERE EXAMEN DIPLOMĂ/LICENȚĂ</b>	<b>2 săptămâni</b>

3. Pentru anii de studii terminali: VI Arhitectură și II Master

15.02.2021 - 30.04.2021	<b>ELABORARE LUCRARE LICENȚĂ/DISERTAȚIE</b>	<b>11 săptămâni</b>
01.05.2021 - 09.05.2021	<b>VACANȚĂ</b>	<b>1 săptămână</b>
10.05.2021 - 30.05.2021	<b>ELABORARE LUCRARE LICENȚĂ/DISERTAȚIE</b>	<b>3 săptămâni</b>
31.05.2021 - 18.06.2021	<b>SUSȚINERE EXAMEN LICENȚĂ/DISERTAȚIE</b>	<b>3 săptămâni</b>

**Sesiunea de restanțe** se desfășoară în perioada 30.08.2021-12.09.2021.

### **...sistemul de credite transferabile:**

În UPT, procesul de școlarizare se desfășoară pe baza unui contract individual de studii, întocmit între instituție și fiecare student. Toate obligațiile și drepturile părților în inter-relația lor se fixează prin acest contract.

În contractul de studii pe care îl semnezi la începutul fiecărui an universitar afli informații despre disciplinele pe care le parcurgi în anul universitar curent. Pentru studenții din anii de studiu neterminali, prezența la activitățile de învățământ de toate tipurile (curs, seminar, laborator, proiect, practică) este obligatorie.

O disciplină este promovată atunci când nota finală aferentă ei este cel puțin 5 sau, în cazul disciplinelor prevăzute cu calificativ, când calificativul aferent ei este „promovat”. Un an de studiu neterminal este promovat atunci când totalul creditelor obținute prin promovarea de discipline din planul său de învățământ este mai mare sau egal cu 40. Evident, obligația nominală a studenților este, însă, de a obține într-un an universitar 60 de credite.

Perioada de predare la facultate este de 14 săptămâni în primul semestru și 14 săptămâni în cel de-al doilea semestru. Pe parcursul acestora ai cursuri, laboratoare și seminarii. La toate disciplinele parcurse există și o formă de verificare:

- la discipline cu examen nota finală se stabilește dintr-o notă de examen și o notă pentru activitatea pe parcurs;
- la discipline cu evaluare distribuită nota finală se stabilește pe baza mai multor evaluări efectuate pe parcursul semestrului și activitatea pe parcurs;
- la discipline cu colocviu evaluarea se face la sfârșitul semestrului pe baza unor probe practice.

Dacă nu promovezi un examen e bine să știi că mai ai încă două șanse. Fiecare examen este prevăzut cu trei programări, dintre care primele două sunt gratuite, iar la a treia prezentare va trebui să plătești o taxă. Creditele rămase nepromovate se vor recontracta în anul universitar următor în regim cu taxă.



## ...răsplata muncii tale poate se reflectă prin burse:

Dacă în urma notelor primite ai reușit să obții o medie mare ai dreptul la bursă.

Mai exact **tipurile de burse** acordate de U.P.T. sunt:

- burse de performanță\*
- burse de merit\*
- burse de studiu
- burse sociale
- burse și ajutoare sociale speciale

\*nu se acordă studenților din anul I

**Criteriul de acordare** a bursele de performanță, de merit și de studiu este *media de bursă*, definită după cum urmează:

a) în cazul studenților din anul I:

**media de bursă = media la concursul de admitere**

b) în cazul studenților din anii II-VI:

**media de bursă = media de promovare a anului de studiu anterior**

**Bursele de performanță** se acordă studenților care au media de bursă 10.

**Bursele de merit** se acordă studenților care au media de bursă mai mare sau egală cu 9.50.

**Bursele de studiu** se acordă studenților care au media de bursă superioară pragului fixat de Biroul Consiliului Facultăți.



**Bursele sociale** se acordă:

- studenților în ale căror familii venitul brut lunar pe membru de familie în lunile iulie, august și septembrie ale anului în curs a fost, în medie, mai mic decât salariul minim brut pe țară;
- studenților orfani de ambii părinți și celor proveniți din case de copii sau din plasament familial;
- studenților bolnavi de boli din nomenclatorul stabilit de Guvernul României;
- studenților care atestă calitatea lor sau a unuia dintre părinți de "Luptător pentru Victoria Revoluției Române din Decembrie 1989" sau "Erou-martir".

**Bursele și ajutoarele sociale speciale** se acordă studenților cu situații financiare, familiare ori de sănătate deosebite.

**Acordarea burselor** se face la nivel de facultate prin hotărârea Comisiei de burse a Facultății, formată din decan (în calitate de președinte), prodecan, secretar șef și un reprezentant al studenților (în calitate de membri).

**Bursele de performanță și bursele de merit** se păstrează după semestrul I doar dacă posesorii lor încheie acest semestru ca integraliști, cu media mai mare sau egală cu 9.50. **Bursele de studiu** se păstrează după semestrul I doar dacă posesorii lor încheie acest semestru cu cel puțin 75% din totalul probelor promovate și au media la 75% dintre probe mai mare sau egală cu media de bursă (se iau în considerare notele cele mai avantajoase). **Bursele sociale** se păstrează după semestrul I doar dacă posesorii lor încheie acest semestru cu cel puțin 50 % dintre probe promovate.

**...practica în companii te pregătește pentru o carieră de succes:**

De două ori pe an, la sfârșitul lunilor octombrie și martie, ai ocazia să te întâlnești față în față cu reprezentanții companiilor de profil și să îți alegi locul de practică.

Intră pe [www.zilelocarierei.upt.ro](http://www.zilelocarierei.upt.ro) si află ce alte oportunități îți mai oferă acest eveniment.

# Ce faci dacă...?

Te-ai încurcat puțin printre întrebări și dileme? Te ajutăm noi! Mai jos îți prezentăm răspunsurile la cele mai frecvente întrebări:

## **Ce fac dacă îmi pierd carnetul de student?**

**R:** Trebuie să dai un anunț la orice ziar, apoi îl decupezi și îl duci la secretariatul facultății împreună cu o chitanță plătită la Rectorat. La fel trebuie procedat și dacă pierzi cupoanele de călătorie.

## **De unde pot face rost de o adeverință care să ateste că sunt student UPT?**

**R:** La secretariatul facultății la care ești înscris soliciți o adeverință, o completezi și o înmânezi secretarei. Nu uita să întrebi când poți să te întorci să o ridici.

## **Cum accesez e-mail-ul @student.upt.ro?**

**R:** Deschizi browserul de internet preferat și accesezi <http://mail.upt.ro>.

## **Cum accesez campusul virtual @cv.upt.ro?**

**R:** Deschizi browserul de internet preferat și accesezi <http://cv.upt.ro>. și te loghezi cu datele primite pe e-mail.

## **Cum pot avea acces la bazele sportive?**

**R:** La bazele sportive ai acces doar dacă ești student UPT și ai carnetul de student la tine.

## **Cum pot avea acces la bazinul de înot?**

**R:** Pentru bazin trebuie să deții un card, pe care îl poți obține chiar de la Baza Sportivă nr. 2. Pe baza carnetului de student UPT vizat și a unei adeverințe de la medicul de familie din care să rezulte că nu suferi de nicio boală de piele.

## **Cum îmi fac card la Bibliotecă?**

**R:** Pentru înscriere, mergi la sediul Bibliotecii UPT cu carnetul de student vizat la zi și actul de identitate.

**...și aici găsești răspunsuri la întrebările tale:** Pagina web a Universității

Politehnica Timișoara: **upt.ro** Pagina web a Facultății de Mecanică: **mec.upt.ro**

Contact Secretariat Facultatea de Mecanică: [http://mec.upt.ro/fisiere/2019-2020/Situatie\\_de\\_urgenta/a/DATE\\_CONTACT\\_SECRETARIAT.pdf](http://mec.upt.ro/fisiere/2019-2020/Situatie_de_urgenta/a/DATE_CONTACT_SECRETARIAT.pdf)

Avizier electronic UPost: **upost.upt.ro**

Zilele Carierei: **zilelecarierei.upt.ro**

Pagina web a Bibliotecii UPT: **library.upt.ro**

Portalul web de conectare la platformele E-mail, Intranet și Cloud-storage: **mail.upt.ro**

Cui ne adresăm în universitate pentru diferite probleme: **upt.ro -> studenti -> informatii generale**

Departamentul mobilități și cooperări internaționale: **upt.ro/international**

Fundația Politehnica Timișoara: **fundatiapolitehnica.ro**

Centrul de Consiliere și Orientare în Carieră: **ccoc.upt.ro**

Convenția organizațiilor studențești din Politehnica: **cospol.ro**

Regulamente în vigoare în UPT, tabere, informații despre admitere, oferte de joburi, oferte de practică, oferte de burse, totul despre stagiul de practică, târguri pentru studenți, informații utile, studenții care te reprezintă, programe de studii, facilități oferite studenților UPT. Toate acestea și multe altele le veți găsi accesând pagina web a Centrului de Informare și Consiliere a Studenților din cadrul Universității Politehnica Timișoara.

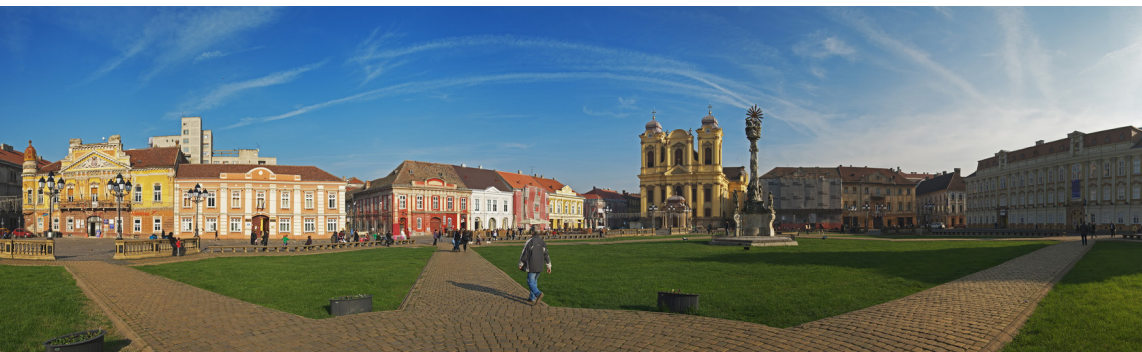





- A** *Electro*  
- Facultatea  
- Facultatea
- B** *Electro*  
- Facultatea  
- Facultatea
- C** *Electro*  
- Facultatea  
Electronica
- D** *Electro*  
- Facultatea  
Electronica
- E** *Constru*  
- Facultatea  
- Facultatea  
- Facultatea
- F** *Constru*  
- Departam  
- Departam



Universitatea  
Politehnică  
Timișoara

Campus universitar

de Electronică și Telecomunicații  
de Automatică și Calculatoare

**G** **ASPC**  
- Facultatea de Construcții  
- Facultatea de Științe ale Comunicării  
- Facultatea de Automatică și Calculatoare

de Electronică și Telecomunicații  
de Automatică și Calculatoare

**H** **Hidrotehnică**  
- Departamentul de Hidrotehnică

de Electrotehnică și  
energetică

**I** **MPT**  
- Facultatea de Management în Producție  
și Transporturi

de Electrotehnică și  
energetică

**K** **Auditorium**

ctii  
de Construcții  
de Arhitectură și Urbanism  
de Științe ale Comunicării

**L** **Biblioteca UPT**

ctii  
Centrul CCTFC  
Centrul CMMC

**M** **Mecanică**  
- Facultatea de Mecanică

**N** **Mecanică nouă**  
- Facultatea de Mecanică

**O** **Orologerie**  
- Facultatea de Mecanică

**P** **Chimie**  
- Facultatea de Chimie Industrială  
și Ingineria Mediului

**R** **Rectorat**

**S** **SPM**  
- Facultatea de Mecanică  
- Facultatea de Management în  
Producție și Transporturi

**T** **Chimie**  
- Facultatea de Chimie Industrială  
și Ingineria Mediului

**U** **Cămin studențesc  
1MV**

**V** **Club MV**

**Z** **Cămin studențesc  
2MV**

Rețeaua transportului public în Timișoara (RATT) <http://www.ratt.map/>

